(第三種郵便物認可)　(明治卅一年五月九日第三種郵便物認可)　昭和十二年三月四日(金曜日)　臺灣日日新報號外　第一九二二六號　(一)

臺灣新民報 夕刊

三月三日

總動員法案 委員會の空氣緩和 首相の明快率直な 決意の披瀝により

【東京二日發同盟】國家總動員法案に對し政府側では廣田外相、寺内陸相を除閣に立ちの總言明に努め又本法の如き非常時立法制定の必要性につき東部大臣よりも多數的情勢を說いて本法支持の態度を明かにする一方、二日には陸軍側幹部であつた近衛首相も進んで委員會に臨んで質問に答へて政府の所信と從來の經緯とを述べて同法成立に最後的努力を示した結果、委員會の空氣は著しく緩和の傾向を見せた、而して委員會の論點は依然として第四條と第二十一條との關係及び運用なる命令の範圍

【東京二日發同盟】政友會の實力小委員會は二日午後六時から約一時半に亘り會合、陸力總動員に關する具體的質問に對する答辯に關して協議した結果、左の如く決定、二日午後七時半から開かれた同委員會との懇談會に臨んだ

一、國家總動員法に關する質問に對する答辯は概ね滿足すべきものと認めるが、尚ほ左の點に關し更に政府の明確なる答辯を求むること

一、第四條に關し、勅令を以て規定する事項は如何なるものなるや、又勅令の範圍は如何

一、第二十一條に關し、命令の範圍は如何なるものなるや、又命

我が電撃的猛攻に敵は全山西を抛棄

二十五萬の大半潰滅

敵の大部隊、稷山 河津に續々退却中

【大原二日發同盟】臨汾の激戰に敗退せる敵大部隊は一日正午臨汾東南方の新絳、稷山、河津の線を續々南下退却中である

遠山部隊聞喜に進出

第二次殲滅戰展開か

【聞喜二日發同盟】去る二十一日聞喜を占領、直ちに行動を起した遠山部隊は機先の下に聞喜なる敵の拠点を掃蕩しつつ同地東南の要地を目指して驀進なるが、一日早朝五時同地東北の高地に進出、敵の南方二十一里の要地に進出、敵の退路を完全に遮斷した、南偽第五軍の第二次殲滅戰が茲に開始されんとしてゐる

大膳課の秋山厨司長 郷土料理行脚に

先づ東北方面に旅立つ

【聞喜二日發同盟】去る二十一日聞喜を占領、直ちに行動を起した遠山部隊は機先の下に聞喜なる敵の拠点を掃蕩しつつ同地東南の要地を目指して驀進なるが、一日早朝五時同地東北の高地に進出、敵の退路を完全に遮斷した、南偽第五軍の第二次殲滅戰が茲に開始されんとしてゐる

【大原二日發同盟】去る二十一日臨汾を占領した我が軍は二十二日以來臨汾東南方の新絳、稷山、河津の線を續々南下退却中である

遠山部隊聞喜に進出

第二次殲滅戰展開か

春はお寺詣りに

山號とは何てせう？

三月に入ると暖かさうなならずらり、お寺詣りがぼつぼつ殖えて、閑靜な境内の遍た山のお寺へ詣ることは、まことに氣持のよいことである。今日はそれに因んで、お寺の山號について調べて見よう。

×

山號というのは、寺院の名稱の上に冠する稱號である、例へば、高野山金剛峯寺、三緣山增上寺などというのはそれである。何故山號というものがつくかというと、この頃はほとんど、もと寺都から傳はつたもので、京都では、有名な寺は、都會を避けた山中にあつたので、その所在の山の名をとつて寺號の上に冠したものである。それが我が國へも入つて來たので、當初の頃は何はず、多くの寺院は山號が附つてゐる。そしてこの風が廣くになつたのは鎌倉時代以後とされてゐる。

×

後つて古刹と稱へられる古い寺院には、山號のないところもかなりある、例へば、奈良の東大寺、法隆寺などがそれである。但しこんな例外もある。例へば、同じ山の山號をもつてゐるところを見れば、この山號は後世つけたものかと考へられる。

×

また寺院には"別院"と稱するものを持つてゐる所がある、これは本寺から離れて、別に建てられた支院のことである。今日では各宗本山に由緣ある地に別院を置く。別院は本寺の寺號を用ひ、特別に寺號を附することはないが、別の寺と併合した場合には、國昌寺號を許すことがある。

×

更に"別格別院"というのがあるが、これは本寺の支院ではあるが特に獨立した寺號をもつてゐるものをいふのであつて、ここは住職も獨立してゐるわけである。

數珠は百八煩惱を退治する象徵

お寺詣りに數珠を持參する人も相當に多い。そこで數珠（じゅず）について述べやう。

×

佛、菩薩を禮拜する時用ひるのが數珠であるが、これは御承知のやうに、手に掛け、或は揉み、または一つ一つ珠を繰りながら、唱名の數を心數へるための具として使用される、人に依つては"念珠"とも稱してゐる。

×

佛教の原始時代には數珠のことに見えてゐないが、印度北方の佛教徒の間で、何時の頃にか用ひられたものである。珠の數は普通百八、その一つ一つの珠を一煩惱と稱へるのが正しい。

×

佛、菩薩を禮拜する時用ひるのが數珠であるが、これは御承知のやうに、手に掛け、或は揉み、または一つ一つ珠を繰りながら、唱名の數を心數へるための具として使用される、人に依つては"念珠"とも稱してゐる。

×

佛教の原始時代には數珠のことに見えてゐないが、印度北方の佛教徒の間で、何時の頃にか用ひられたものである。珠の數は普通百八、その一つ一つの珠を一煩惱と稱へるのが正しい

焼香と常香

焼香は佛、菩薩の前に香を焚い

未來の結婚服

これが未來の結婚服ですよと透明の式服を着て得意の新婦、若しそんな時代が來たとしたら、さしづめ無用時代とでも名付けますかナ！

漫畫 珍答センチャン 24

川原久仁於

センチャンハ、ソコデ、アノイヌハ、ボクノ、タイセツナイヌダカラ、カヘシテクレト、イフト、ショチヤウサンハ、ホンタウカ、ドウカイヌニアヘテヤウト、イヒマシタ。

イヌゴヤヘ、フタリヲ、ツレテキテ、ショチヤウサンハ、センチャンヲ、ミルガハヤイカ、「ワン！」ト、ウレシサウニ、ドビツイテキマシタ。

あたたかい飲物

季節の果實をつかつて

この頃の冷い美味しい飲物二、三御紹介いたしませう。

ホツト・オレンヂ

オレンヂを一人前半個の割で、果汁を搾ります。コップにこのジュースを入れ、蜜酢か砂糖を少し入れ、湯湯を注いでいただきます。

ホツト・ストロベリー

苺の果汁つぶし、ジュースを搾り、お砂糖か砂糖を加へて、ダブラか、レモンのやうな香料を一滴落し、湯湯を注ぎます。レモンの皮切り汁がきます。

表面で作る時は、一人前から出しでニュースを上にだらしい

ホツト・アップル

りんごはおろし金でおろしてほるか、皮をむき、芯を取り、お鍋に入れて、水を少し加へて煮立て、ジュースを取ります。後は外のものと同じ作り方です。

ホツト・エッグ・チョコレート

チョコレートを粉末一杯、砂糖二杯をコップに入れ、牛乳をかし入れてときます。その中に卵を一つ割り入れ、よくかきまはして上から熱い牛乳を注ぎ入れます。レモンの皮をおろしてふりかけます。と非常に風味のよろしいものです。

ホツト・アップル

りんごはおろし金でおろしてほるか、皮をむき、芯を取り、お鍋に入れて、水を少し加へて煮立て、ジュースを取ります。後は外のものと同じ作り方です。

ホツト・エッグ・チョコレート

チョコレートを粉末一杯、砂糖二杯をコップに入れ、牛乳をかし入れてときます。その中に卵を一つ割り入れ、よくかきまはして上から熱い牛乳を注ぎ入れます。レモンの皮をおろしてふりかけます。と非常に風味のよろしいものです。

健康相談

月經不順に關して

問 二十歳、未婚の女、昨月經日數二日乃至四日位、次の期間は凡そ四十日位で時々經度の長短を感じます、專門醫にかゝる必要はないでせうか

答 月經の持續日數は普通三、四日乃至五日、間隔は二十八日位とされて居り、從つて女に持續日數も變化が少く、間隔も長いのを普通とすることなつてゐる。但し、眞實の月經の作法がなり一層門醫に診て貰いたいと存じます。經度の長短時分には起き易いものあり、又月の方の關係の時にも生じる病があるのであれば先づの事では何とも云へません（保）

肩が凝り首が痛む

問 私本年三十六歳の男ですが五、六年前より首筋が肩のこりと同時に固くて苦るしくて堪られません、方々の醫者に診て貰ひましたが醫師によつて診斷を異にしたが胸及肋膜は別段異狀ないのです、今年になつて特に苦痛を感じます、精神上の問題は別になにもありませんが、かゝる事でも一寸した事で氣になつてくることもあるから、その解決は後世に委ねるとして、先づ日常の生活に於ても、出來るだけ氣分を轉換することであり、上、進者と共に散歩することであり

國定忠次

(第十回)

長谷川伸作
岩田專太郎畫

騙落屋敷(三)

本間正助と縫屋十郎が、興口同音に、

「作ちゃねえか」

正道に駈け付けたものは、四人旅姿の作太郎で傷痍を調べている正助が、

「作、飛んだ御難さやがつて見ろい、忠次の家にからどうだ、忠次が何処に潜伏(もぐ)つてるんだ」

作は此言と頃の出で驚りさせ「旦那方、忠次はそれに度胸がいい」

「何をぬかしやがる、忠次を褒めろとはいはず、忠次から狙つてくるやつがいたらどうだ」

「へい、そんな積はありません。旦那方、お見苦しい所を、忠次はしろ辺から、見るからに、貧相な構えの家へ入つて、間もなく、紺がすりの着物に、縞の袷を着て、二本差しの侍が、ぶらりと出て来ました。

「へい、これは恐れ入り、旦那方さんでございますか、手前作太郎さんにお頼り申して、お目どおしを願ひましたが、忠八と殺しまして、いかがいたしましたか」

本間が鷹揚をひくくさせて「何つた何つた。作、この野郎が何だといふんだ」

「へえ、今、申上げさせます。忠八、申上げろ」

忠八はびよこりと頭をさげ、「申上げます。田部井とかいふ処で損れ場つた渡世人が、風のたよりでお噂を頂戴してをりました国定の忠次さんに似てをりましたので、矢張で御座んすが、あんさんは国定のと声をかけましたのでございます」

自然れて本間が、「忠次だと名乗つたのかそいつが」

「へい、さようにございます」

「国に、忠次か」

「国に、忠次だと」

「強うたら手前成にかけこそ」

「げッ。ござ奏縁を」

後ろと脇立ちを一緒にした。

「野人を引つばつてきましたが、おい、ここへ来い」

仕方なく手招きすると、十手持のうしろから、胃腸病みの様な、きの抜けた、蒼白い顔の、紺がすりの着物に、縞の袷を着た、二本差しの侍が、ぶらりと出て来ました。

「へい、これは恐れ入り、旦那方さんでございますか、手前作太郎さんにお頼り申して、お目どおしを願ひましたが、忠八と殺しまして、いかがいたしましたか」

本間が鷹揚をひくくさせて「何つた何つた。作、この野郎が何だといふんだ」

「へえ、今、申上げさせます。忠八、申上げろ」

忠八はびよこりと頭をさげ、「申上げます。田部井とかいふ処で損れ場つた渡世人が、風のたよりでお噂を頂戴してをりました国定の忠次さんに似てをりましたので、矢張で御座んすが、あんさんは国定のと声をかけましたのでございます」

自然れて本間が、「忠次だと名乗つたのかそいつが」

「へい、さようにございます」

「国に、忠次か」

「国に、忠次だと」

「強うたら手前成にかけこそ」

「げッ。ござ奏縁を」

で腰掛の火花を散してゐる。外では本間組、縫屋組総人れ揃りで二十二人、中には鳶職を利かせ駕籠を助手こひき出し、陣かるが、早いか馬鹿の御伝で、めつたやたらに走り出してゐる者も九人ある。

作太郎は旦那二人の口論を、傍で聞いてゐたが、どやらん譲らずいつ迄つゞくやうので、見切りをつけて外へ出た。忠八が探いて後を追ひ、

「作太郎さん、手前はどうなるんで」

「何い。お前か、お前にやもう用がねえと

カナ文字二五一ノ八

△國民政府ハ張群ヲ四川省主席ニ スルコトニキメテキタトコロ 四川省民ノ ハンタイニアッテヤメマシタ。コノヤウニ支那各地トモ國民政府ノ メイレイナドキカナク ナリマシタ

△山西省ノ南部ノ臨汾ヲ中心トスル大會戰デワガ軍ハモウレッニ コウゲキシ敵ノ大半ヲ ウチヤブリマシタ。敵ノ死傷者ハ 六萬ヲラキダサウデス

有段者十人抜碁戰

(第三次)
(四局ノ五)

本社主催

三段　稻澤克忠
先初段　白土義隆
立會人　三段　稻澤勝二
同一氏　同一目

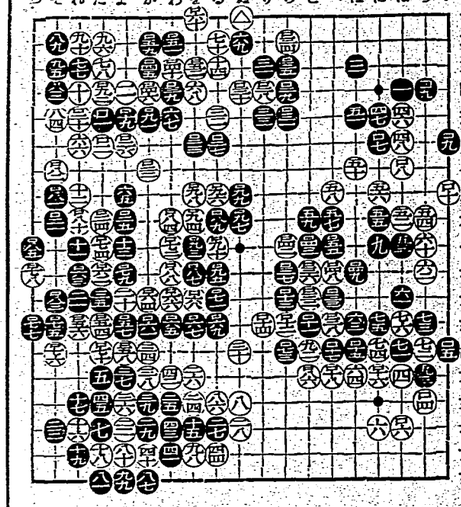

黒一六九は二四に切り殺の二子を屠るべき段なりしなら黒先白に断ずべきであつた。黒先白に一七四と切られると黒は一七五以下三六迄の損失を来すなるので黒一六九を一七四と切られるまでは黒の損失を来すなるので黒一六九を一七四と切られるまでは黒の損失を来すなるので黒一六九を一七四と切られるまでは黒の

音樂マニアの騒ぐ「未發表」コンセルト

全世界の音樂マニアたちは、いまシューマンの「未發表」コンセルトのことで騒いでゐる。

このコンセルトは百年まで、決して行方不明であつたわけではない。シューマンはこれをアノイオリニストのヨゼフ・ヨアキムに送附して死んだのであるが、それ以来ベルリンの国立図書館に納められてゐたのである。

コンセルトを理解しないヨアキムは、シューマンの盲腸が深まるまではこの作品を演奏してはならぬといふ遺言をしたのであつた。

◇

処が、ヨアキムの遺言にあるゼリイ・ダニイといふ女が或る音楽研究会でシューマンの歌と聞いてこのコンセルトの存在を知つたといひ出した。彼女のお祖母さんはシューマンの愛人であつたクララ・シューマンの親友であつたといふのだ。

◇

ダニイ女史はこのコンセルトを手に入れやうと思つたのであつた。

◇

それで、このコンセルトの獲得が云々されたのであるが、ナチス政府は断然、去年の十一月二十六日に国境のラヂオでこの曲を放送させて、この世界の噂を断つた。

◇

またニューヨークでは、二年間沈黙してゐたイエリ・メニューインが、初めてこのコンセルトを演奏して、二千二百人の聴衆を魅了した。

(海外小話)
ドイツ女性の美化運動

ヒトラー青年團長フオン・シラッファ氏は、今回ドイツ女性の美化運動を提唱、組織的に若きドイツ女性の美の向上に乗り出すことゝなつた。右によると年齢十八歳から二十一歳迄の全ドイツ女性は今後強制的に「労働奉仕団」の名を以て知られる團體に加入を命ぜられ、彼女等は其処で女性の容姿改良の為特に選定された食物の體操、訓練を受ける筈である。

既にこの目的の為、強制奉仕令ンスの設置国が組織されたが、シラッファ團長は謂る若き女性の體位を向上し、柔和の優美優遇を圖ることは、教育の最も重要な一分野であるとドイツ女性が美しくなればなる程彼女等は自信と自慢心と之が加味するからだと

神よ、ムソソリニを護れ

イタリー政府は、今回全国の小学校教師全員に公費で寒衣を給与することゝなつたが、これに同時にこれ等教師達は食事の量は、ムソソリニを讃美してお祈りを捧げることゝし、お祈りの文句を次の通り決定した

ムソソリニ閣下、御身の恩恵により日々健やかに暮らせて行けることを感謝いたします。天なる御神、どうぞ我等が永くファッショ、イタリーの為に働けますやう彼をお祐け下さい

因に教師イタリー小学校では、全員悉く「生ると死ぬ」の大連禱の結果が、一九二七年度出席統計として数字になつて表示された。同統計を見ると、全般にいへばイタリーの出産には驚くべきものがあるが、地域別に見ると、北方の出産率が低く、南方及び島嶼の出産率が高い事が顕著した。即ち、最高率は三人につき二八・六でユーゴースラヴィア領伊太利岸に接する未開のアブラ島で、最低率はゼノア、トリノ間に、所在の製鉄都アソレスサンドリアの千人につき二一・四である。又各大都市を見ると(千人につき)

ローマ 三二〇　ミラン 二八六
トリノ 二四五　ゼノア 二三五

で過た差しない。従つて出産率が未開の地では高く、文化の発達した所では低いといふ各国一般の傾向が茲ではまつ通りであるが、イタリー紙はこれにつき、北方の出産率低率はゴールの悪い風習だと説明してゐるのは首肯出来ない

週間映画の話題

パテー・タン映画

巴里の暗黒街

四日から國際館

「巴の損害保険会社に勤務中、重役の新生面を開いたエーリス・トウルヌール監督したもので、ポール・ブラシエールの犯罪小説を映画化した

呼子鳥　後篇

三日から芳乃館

親無し正夫は幸に富豪老人(浅野節)に救はれ彼の家に引取られた。富に恵まれ教育を受けた正夫は、正夫を育てる富豪老人には娘のお菊(市井敏江)があり勝者として生長を支へてゐた。兄の贔屓目分ひとりでゐる男は富での松村福吉で五年の間に彼は蔵の底に落ちて、二千二百人の聴衆の喝采を博した。

◇

それで、このコンセルトの獲得が云々されたのであるが、ナチス政府は断然、去年の十一月二十六日に国境のラヂオでこの曲を放送させて、この世界の噂を断つた。

◇

またニューヨークでは、二年間沈黙してゐたイエリ・メニューインが、初めてこのコンセルトを演奏して、二千二百人の聴衆の喝采を博した。

(海外小話)
ドイツ女性の美化運動

ヒトラー青年團長フオン・シラッファ氏は、今回ドイツ女性の美化運動を提唱、組織的に若きドイツ女性の美の向上に乗り出すことゝなつた。右によると年齢十八歳から二十一歳迄の全ドイツ女性は今後強制的に「労働奉仕団」の名を以て知られる團體に加入を命ぜられ、彼女等は其処で女性の容姿改良の為特に選定された食物の體操、訓練を受ける筈である。

既にこの目的の為、強制奉仕令ンスの設置国が組織されたが、シラッファ團長は謂る若き女性の體位を向上し、柔和の優美優遇を圖ることは、教育の最も重要な一分野であるとドイツ女性が美しくなればなる程彼女等は自信と自慢心と之が加味するからだと

神よ、ムソソリニを護れ

イタリー政府は、今回全国の小学校教師全員に公費で寒衣を給与することゝなつたが、これに同時にこれ等教師達は食事の量は、ムソソリニを讃美してお祈りを捧げることゝし、お祈りの文句を次の通り決定した

ムソソリニ閣下、御身の恩恵により日々健やかに暮らせて行けることを感謝いたします。天なる御神、どうぞ我等が永くファッショ、イタリーの為に働けますやう彼をお祐け下さい

因に教師イタリー小学校では、全員悉く「生ると死ぬ」の大連禱の結果が、一九二七年度出席統計として数字になつて表示された。同統計を見ると、全般にいへばイタリーの出産には驚くべきものがあるが、地域別に見ると、北方の出産率が低く、南方及び島嶼の出産率が高い事が顕著した。即ち、最高率は三人につき二八・六でユーゴースラヴィア領伊太利岸に接する未開のアブラ島で、最低率はゼノア、トリノ間に、所在の製鉄都アソレスサンドリアの千人につき二一・四である。又各大都市を見ると(千人につき)

ローマ 三二〇　ミラン 二八六
トリノ 二四五　ゼノア 二三五

で過た差しない。従つて出産率が未開の地では高く、文化の発達した所では低いといふ各国一般の傾向が茲ではまつ通りであるが、イタリー紙はこれにつき、北方の出産率低率はゴールの悪い風習だと説明してゐるのは首肯出来ない

將棋コマ造り名人は雪の國の小學生

産業報國の心意氣

製産、年に百十萬組

万五千百の小組では何とも動さがないやうなところから「武士は食はねど楊枝使ひ」と洒落ても居られず將棋の駒なら武士に縁のない駒の製造として開設したのがそもそもの始めとされてゐる。それから日は経つて幾もなかれ、製産能率一約百六十万組、金額にすれば五万円といふ大変。

◇

この五万円の大部分を生み出す九頭竜川流域の二県郡から丹南の大野郡地方は、旧藩時代から産業、殊に木工業が盛んで、現在でも全国の木工業者の約八割を占めてゐる。

◇

この地方の駒作りは、今から約三百年前、越前藩の殖産奨励策の一つとして始まつたといはれてゐるが、その頃は、原料の檜材を、遠く飛騨の山奥から運んだといふ位で、駒作りは、藩士の内職として奨励されたものであつた。

◇

駒作りの盛んになつたのは、明治維新後で、廃藩置県で藩士の内職が出来なくなつたので、これを救ふ為に、駒作りを奨励したのが、今日の基礎を作つたのである。

◇

駒作りの工程は、先づ檜材を、厚さ一寸位に切つて、これを一晩水に浸して、充分に水気を含ませ、これを、轆轤にかけて、駒の形に削り、これを、乾燥場で、乾燥させる。

◇

乾燥は、夏は、二日位、冬は、四日位で、乾燥が終ると、これを、研磨機にかけて、駒の表面を、滑かにし、次に、駒の表面に、胡粉を塗つて、これを、乾燥場で、乾燥させる。

◇

胡粉を塗つた駒は、これを、印刷機にかけて、駒の表面に、文字を書く。文字の書き方には、草書、楷書の二種と、彫刻とがあり、彫刻は、最も、手間のかゝるもので、一枚の駒に、一日位かゝる。

◇

文字を書き終ると、最後に、漆を塗つて、これを、乾燥場で、乾燥させる。

◇

駒作りの工程は、以上の通りであるが、駒作りは、冬期間の仕事で、夏は、農業に従事するのであるから

臺灣日日新報
（第二種）（郵便物認可）（御許可一年五月九日第三種郵便物認可）昭和十三年三月四日（金曜日）
第一万二千六百三十二號

英國の大國防豫算案
實に十五億磅を超過
再軍備五ケ年計畫發表

【ロンドン二日發同盟】英國政府は二日夜白書を以て再軍備九ケ年計畫に伴ふ大國防擴張案を發表したが千八百三十八、九年度豫算は三億四千二百万磅（邦貨約四百五十八億圓）に上り一九三四年度の二億七千八百万磅に比し六千六百万磅の增加を示してゐる、殊に豫算中には戰時に於ける英國の參戰費は計上されてゐない

【ロンドン二日發同盟】英國政府は二日夜白書を以て再軍備九ケ年計畫に伴ふ大國防擴張案を發表したが千八百三十八、九年度豫算は三億四千二百万磅（邦貨約四百五十八億圓）に上り一九三四年度の二億七千八百万磅に比し六千六百万磅の增加を示してゐる、殊に豫算中には戰時に於ける英國の參戰費は計上されてゐない

安部氏遭難事件
緊急質問で緊張
二日の衆議院本會議

【東京二日發同盟】二日の衆議院本會議は帝都における大暴風雨並に安部磯雄氏が暴漢に襲はれた不祥事に就いて朝大藏の二閣僚氏が緊急質問をなすため開會を要求したが午後一時四十分散會、日程を變更して午後一時四十分開會、日程を變更して帝都治安に關する緊急質問のため河止大藏氏（蔵大臣兼任）本會の不祥事件に關し帝都の治安維持に當る內相は如何に見てゐるか、またこの事件を如何に處理せんとしてゐるか、內相はこれまでに治安を紊すものは斷乎斷固たる處置を採るとの言明をしてゐるが今回の不祥事件が起つたことは眞に內相の言明と相反する所があるが、內相は此點に關し如何に考へてゐるか、內相は此點に關し如何に考へてゐるか、內相は此點に關し如何に考へてゐるか

植付後観に飯米は天井打ち

事変下の電業態

日橡全工場

歩留まる

安く買過ぎてゐる

日本輸出品は

海外市場視察團歸る

昨年下期の内外經濟界（中）

米穀檢査協會の

新年度事業計畫

人絹株は強調

突込み警戒

局鐵增收

禁の輸移出激減

商議運る

米期

内外商況欄

株

相場

取引所

公債

大阪株式

大阪米穀

大阪綿糸

大阪毛糸

大阪砂糖

大阪生糸

大阪重油

大阪ゴム

大阪皮革

大阪肥料

大阪紙

大阪鉄

大阪セメント

大阪ガス

大阪電気

大阪鉱業

大阪造船

大阪機械

大阪化学

大阪繊維

大阪食品

大阪倉庫

大阪鉄道

大阪電力

大阪銀行

大阪保険

大阪取引所

大阪公債

大阪株式

大阪米穀

大阪綿糸

大阪毛糸

大阪砂糖

大阪生糸

大阪重油

大阪ゴム

大阪皮革

大阪肥料

大阪紙

大阪鉄

大阪セメント

大阪ガス

大阪電気

大阪鉱業

大阪造船

大阪機械

大阪化学

大阪繊維

大阪食品

大阪倉庫

大阪鉄道

大阪電力

大阪銀行

大阪保険

合組資産券證債有木藤

第十九回入會申込期日　三月十日

藤木ビル七階　大阪市北区堂島

日本化学工業株式會社

日本電気工業株式會社

日本製鋼所

日本鋼管

日本化学工業

日本電気工業

日本製鋼所

日本鋼管

日本化学工業

日本電気工業

日本製鋼所

日本鋼管

日本化学工業

日本電気工業

蒙古政府地帶と支那西北邊境地方

北支を調査旅行して

横尾武雄（三）

共産軍と五馬聯盟

中国共産軍は江西省の湖南を主都としてゐる偽勝介石の政権による前後五回に亘る討伐に敗ひ最後の南昌の會戦に於て潰滅の憂目を見さん〳〵に破られ遂に江西を放棄して此の西北の河南陝西、甘肅の地に大移動を敢行したのである。國らこの移動は湖南、貴州、雲南を経由、四川省の西北山地を北方へ大中同したものでその員数は支那當局者で二万五千位と云ふ大長途で十万の大軍の大行軍であつた。彼等は四川省の北辺陝甘邊から甘肅に入つたのであるがそれより陝西に入り安定を計画と定めて中央軍の追撃を避つゝあつて一和して彼等は其後陝西省陝北一帯に割據して甘肅は會寧、靜寧、隴西の一帯に陣人更に青海に一部は陝入してゐると云ふ。昭和十一年二月より四月にかけて共産軍は陝北より山西省に侵入し閻錫山の軍の壓迫をうけた。閻錫山は中央軍の援助を乞つたので兩介石は十万の大軍を山西省境部に入れて常時しも侵入してゐると云ふ。昭和十二年二月より四月にかけて共産軍は陝北より山西省に侵入し閻錫山の軍の援助をうけた。閻錫山は中央軍の援助を乞つたので兩介石は十万の大軍を山西省境部に入れて常時しも侵入してゐると云ふ。然るに其後兩介石の西安飛行とにより国共合作となり共産軍は甘肅八路軍として中央軍に編入され、共産軍隊は中央に集出して居る程だから彼等の活動は急速化されたのである。

やゝ以西、甘肅は完全に共産軍の地盤化し、彼等は蒙古の馬賊軍と二万の兵力を有するソ聯と西安を根據とする中国共産軍との連絡は同等の完璧なものとなつた。赤化地帯は世界の僻地辺境地方、砂漠の縁辺する處となるのである。甘肅省は回教徒第一主眼の本據地であるが、彼等は馬と云ふ物を十二万石の統率者に依つて支配されてゐる。回ら馬賊軍は甘肅省軍部地方一帯に於ける馬賊の首領で支那政府に於ても一定の地位を與へてゐる。馬步芳は同省回部地方の領袖に於ける兵力二万餘を有するそれに騎兵軍主體の馬賊軍が二万五千の兵力を持ち、青海省の政府主席馬歩芳と於て同じく回教徒である。

作業と適應

ポツフエンバージアー博士の說

新疆の奥地は自動車が殆ど發達してゐないので、物資の運搬は駱駝に依つて行はれてゐるのである。

物資輸送の能率は駱駝の歩調に依つて決定されるのであるが、駱駝の歩調は一定してゐるのではなく、仕事の量が増加すれば歩調は早くなるし、仕事が減少すれば歩調は遅くなるのである。

駱駝の歩調は仕事の量に應じて自然に變化するのであるが、駱駝の歩調が變化するのは駱駝の意志によるのではなく、駱駝を使用する人間の意志によるのである。